n°106

# VILLE-LA-GRAND MAG

LE JOURNAL DES VILLAMAGNAINS

*La chorale de La Croche Cœur lors de la cérémonie des vœux à la population, samedi 25 janvier.*

**WWW.VILLE-LA-GRAND.FR** - MARS - AVRIL 2020 - **N°106**

## ÉDITO

**En période électorale, l'édito de ce bulletin doit répondre à une stricte neutralité. Ainsi, nous nous permettons simplement de retracer les évènements culturels de ce début d'année, réalisés en partenariat avec les associations villamagnaines.**

**Avec l'Animathèque :** les chuchoteurs d'histoires ont enchanté les oreilles de nos enfants. Pour les plus grands, une rencontre avec la lauréate du prix Lettres frontière s'est déroulée à la Médiathèque. Depuis 6 mois, notre bibliothèque a rejoint le réseau Intermède de l'agglomération annemassienne permettant un accès gratuit à la lecture pour tous.

**Avec l'Eventail et la Chanterelle :** des conférences ont été proposées pour connaître les secrets de la longévité ou partir à la découverte des félins sauvages de nos forêts. Le public toujours au rendez-vous, encourage ces échanges entre curieux de la vie et de ses secrets.

**Avec le Sou des Écoles :** le loto des enfants a réuni les familles dont chaque membre rêvait de remporter le plus gros lot.

**Avec la chorale de La Croche Chœur :** plus de 60 choristes nous ont accueillis lors des vœux à la population. Les formations musicales de la commune répondent à tous les goûts avec Couleur Gospel, l'Orchestre Anonyme ou les Savoises'Ries. Des concerts de jeunes sont aussi organisés une fois par mois au Labo.

**Avec l'harmonie Espérance :** accompagnés par l'orchestre, nos jeunes élèves de l'école de musique ont chanté les notes de la gamme. Cette année 2020 verra le transfert de l'enseignement musical à l'agglomération pour permettre une offre de service plus importante autour d'un projet pédagogique commun, tout en conservant l'offre de proximité à tous les élèves.

**Avec Art Villamagna :** l'attractivité de la galerie et la richesse de ses expositions mensuelles ont permis une action solidaire. En effet, la vente de certains tableaux a profité à une association de clowns bénévoles, « Les Semeurs de joie », qui apporte de la gaîeté aux enfants hospitalisés.

**Avec le Club de l'Amitié :** les joueurs passionnés de belotes et de scrabbles se donnent rendez-vous tous les mercredis après-midi pour le plus grand bonheur de nos seniors qui se préparent déjà pour leurs prochaines sorties.

**Avec Savoy Rétro :** les danseurs occupent la salle des Fêtes tous les jeudis après-midi. Malgré l'offre des communes voisines, la piste de danse du Savoy a toujours autant de succès.

**Avec l'ACLI (Association des Travailleurs Chrétiens Italiens) :** installée sur notre commune depuis 50 ans, elle transmet la culture de son pays. Elle a reçu le Prix du Mérite par la Fondation Antonio di Sisto Segre qui récompense son action éducative, sociale et son travail d'aide à l'intégration des Italiens dans notre région. C'est la première fois qu'une telle récompense est décernée à une association italienne à l'étranger.

L'humour était aussi au rendez-vous de cette nouvelle année avec « Les aventures de Mimile ». **À l'instar de ses associations,** la commune avait invité ce jeune comédien pour ouvrir la saison culturelle 2020. En partenariat avec l'Université Populaire Annelasse-Genevois, elle est aussi partie à la recherche du bonheur avec sa première conférence.

**Nous remercions les bénévoles qui œuvrent au quotidien pour le bien-vivre à Ville-la-Grand.**

**Nadine JACQUIER, Maire de Ville-la-Grand**

## DU CÔTÉ DE L'AGGLO

### Transfert de la compétence « enseignement musical »

**Le territoire de l'agglomération propose actuellement à ses habitants un conservatoire de musique labellisé par le ministère de la Culture ainsi que six écoles de musique associatives.**

Ces structures répondent aux objectifs pédagogiques du schéma départemental des enseignements artistiques.

Le 6 novembre, les élus d'Annemasse Agglo ont approuvé le transfert de la compétence « enseignement musical » des communes vers la communauté d'agglomération. Toutes les communes ont donné un avis favorable par une délibération de leur Conseil Municipal.

Ainsi, le nouveau conservatoire à rayonnement intercommunal verra le jour en 2021. Avec la fusion de ces sept structures, le futur conservatoire intercommunal jouira d'un rayonnement plus important et d'un niveau de service renforcé et enrichi.

Les tarifs seront basés sur les ressources et la proximité des écoles de musique sera conservée, facilitant la circulation des élèves. Ce transfert permettra de renforcer les spécificités de chaque école pour offrir la palette la plus large possible en matière d'enseignement et de styles musicaux.

**03** ZOOM SUR...
LE PADD

**04** PÔLE ÉDUCATION
L'AGGLO SOUTIENT LE SKI DE NOS ÉLÈVES

**06** VIE CULTURELLE
CONCERT LABOMATIC

# DÉVELOPPEMENT DURABLE

## POLLUTION DE L'AIR

**La Haute-Savoie est régulièrement soumise à des épisodes de pollution atmosphérique, notamment de type combustion (particules fines).**

La détérioration de la qualité de l'air est étroitement liée aux substances émises par les activités humaines : transport, industrie, chauffage.

Elle se concentre principalement dans les zones urbanisées, à proximité de zones industrielles ou de grands axes de circulation.

Dans le cas d'une pollution de type combustion, les polluants principaux sont les particules en suspension. Il s'agit de « poussières » : les PM10 (de diamètre inférieur à 10 µm) mais également les PM2.5 (de diamètre inférieur à 2,5 µm).

Ces particules ont des effets sur la santé, en pénétrant plus ou moins profondément dans le système respiratoire selon le niveau et la durée d'exposition.

En cas de pic de pollution, à titre individuel, quelques bons gestes sont à adopter pour réduire son exposition et limiter ses émissions :

Population générale :

- Aérez votre domicile,
- Limitez vos activités physiques intenses,
- Demandez conseil si vous ressentez une gêne respiratoire ou cardiaque.

Personnes sensibles et vulnérables :

- Eloignez-vous des grands axes routiers aux périodes de pointe,
- Evitez les activités physiques intenses en plein air,
- Reportez les activités qui demandent le plus d'effort,
- Demandez conseil si vous ressentez une gêne respiratoire ou cardiaque.

Particuliers :

- Maîtrisez la température de votre appartement (19°C),
- Il est formellement interdit de brûler vos déchets verts à l'air libre,
- Si vous vous chauffez au bois, utilisez un appareil performant,
- Utilisez des modes de transport limitant les émissions polluantes, pensez covoiturage, Léman Express, Bus, Tram…

**En savoir +**
www.atmo-auvergnerhonealpes.fr

## ANIMATIONS AU MOULIN DE CARRA

**Le site du moulin est composé de différents espaces, pédagogiques et administratifs.**

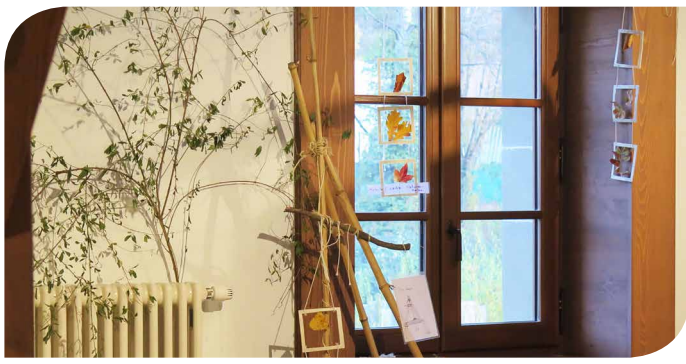

La partie où se trouve la meule et le mécanisme de la roue est l'espace culturel du Moulin. C'est un espace d'accueil et de renseignement du public, une salle d'expositions temporaires et un lieu d'évocation de l'histoire du site.

À partir du 7 mars, il est ouvert le mercredi après-midi et le samedi toute la journée. Les bénévoles, vous accueillent et vous renseignent aux côtés de l'équipe du Moulin.

Chaque mois, une nouvelle exposition est à découvrir. Ce printemps, les paysages vous sont donnés à voir et à comprendre.

**En mars,** « Phénoclim : le climat change, les citoyens veillent » vous donnera les clés pour faire partie d'une veille scientifique participative sur l'impact du changement climatique sur la flore.

**En avril,** « Les forêts de Robert Hainard » vous fera découvrir les œuvres du naturaliste genevois sur les traces des animaux de nos forêts.

**En mai,** le Conseil d'Architecture, d'Urbanisme et d'Environnement de la Haute-Savoie (CAUE) vous présentera des « Paysages sans transition », forts à propos dans ce lieu en lisière urbaine, entre l'artificiel et le naturel.

Vernissage : tous les 1er samedis du mois - 10h00

Visite : Mercredi - 14h00 à 18h00 / samedi - 10h00 à 12h00 et 14h00 à 18h00 (hors jours fériés)

Les groupes et les scolaires sont accueillis par les animateurs sur réservation (voir tarifs auprès de l'équipe).

**En savoir +**
04 50 49 33 12
moulin@vlg.fr

ÉCO-GESTE

## DO IT YOURSELF : UNE RECETTE ANTI-GASPI !

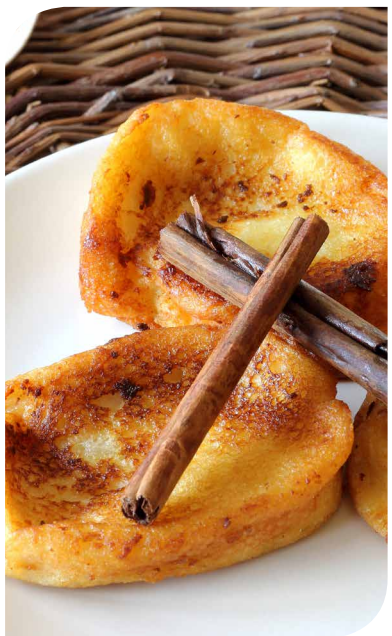

**Pour poursuivre la réflexion du dernier VilleMAG sur le poids des ordures ménagères, il faut savoir qu'1/3 de la nourriture que nous produisons finit directement à la poubelle.**

Pourtant, il serait possible de diminuer cette part en faisant par exemple plus attention à nos achats alimentaires et à leur conservation.

Halte au gaspillage !

Le « DIY » s'applique aussi en cuisine : avoir le plaisir de préparer soi-même son repas en utilisant « ses restes ». Aliment à l'honneur consommé régulièrement et sujet aux restes : le pain.

**Recette sucrée de pain perdu :**

Temps de préparation : 15 min

Temps de cuisson : 15 min

Ingrédients :

- 4 ou 8 tranches de pain
- 25 cl de lait
- 100 g de sucre en poudre
- 2 œufs
- 50 g de beurre

Recette : Battre les œufs. Ajouter le lait, 2 cuillères à soupe de sucre et les tranches de pain. Laisser tremper. Faire chauffer modérément le beurre dans une poêle. Dorer les tranches de pain 1 ou 2 minutes sur chaque face. Saupoudrer généreusement de sucre et servir. Bon appétit !

# VIE CITOYENNE

## CÉRÉMONIE DES VŒUX

**Le samedi 25 janvier, c'est dans un décor sylvestre et hivernal que les vœux à la population ont été présentés dans une salle du Savoy bien remplie.**

Après une prestation de la chorale de La Croche Chœur, Mme la Maire a remercié l'ensemble de l'assemblée pour sa présence et l'invita à feuilleter avec elle le livre de l'histoire villamagnaine 2019.

Le chapitre premier fut l'occasion de présenter le nouveau Conseil Municipal des Enfants et de revenir sur ses 10 ans d'existence.

Le second proposait un point sur l'avancement des travaux de nos écoles : la reconstruction de l'école du Centre et la construction de l'école de Pottières.

Le chapitre 3 évoquait la place importante que tenaient la culture, les loisirs et le monde associatif dans la commune.

Le point suivant abordait l'aménagement du territoire, au travers du SCoT (Schéma de Cohérence Territoriale) et du PLU (Plan Local d'Urbanisme).

Puis fut évoquée la révolution de la mobilité, du CEVA au PN49, en passant par le BHNS (Bus à Haut Niveau de Services) et le PEM (Pôle d'Echanges Multimodal).

Pour clore ce livre, le public fut invité à mieux connaître le Moulin de Carra et les activités qu'il propose. Une vidéo évoquant l'histoire du Moulin, racontée par un grand-père à son petit-fils, conclut de façon poétique la cérémonie.

Avant le traditionnel verre de l'amitié, Mme la Maire souhaitait à tous une excellente nouvelle année pleine de joie et d'optimisme et laissait place à l'Orchestre Anonyme.

## OUVERTURE D'UNE CONCIERGERIE À PRÉS DES PLANS

**Ville-la-Grand et Haute-Savoie Habitat unissent leurs efforts pour renforcer le lien social de Prés des Plans.**

Dans ce cadre, une conciergerie a été ouverte au sein de l'espace citoyen du quartier, au 6 rue Henri Jaccaz. Elle propose à ses locataires, des services adaptés à leurs attentes :

- location de matériel utile (appareil à raclette, visseuse, escabeau…), les mardis entre 9h00 et 13h00 ;
- vente de légumes à moindre coût, en partenariat avec la Croix Rouge et la Banque Alimentaire, les vendredis de 13h00 à 19h00 (après inscriptions les mardis matins).

**En savoir +**
habitaz-services-vlg@oph74.fr

# CADRE DE VIE

## POINT SUR LES TRAVAUX DES ÉCOLES

### École du Centre

Les travaux touchent à leurs fins. Les échafaudages ont disparu, les murs ont retrouvé leur éclat... L'école renaît de ses cendres.

Sur l'ensemble des 15 lots, certaines entreprises ont réalisé leur ouvrage et quitté le site (échafaudages, démolition et gros œuvre, charpente bois et couverture, charpente métallique et serrurerie, peintures extérieures, sols souples, faïences, ascenseur, ventilation, paratonnerre).

La phase finition est en cours et concerne les entreprises de menuiseries intérieure et extérieure, de cloisons et faux-plafonds, de peintures intérieures, de plomberie et d'électricité. A l'issue seront programmées les réceptions de travaux. Les interventions d'Enedis et de France Télécom, les opérations de nettoyage ainsi que la visite de la commission de sécurité permettront d'assurer l'ouverture du bâtiment, et d'organiser le déménagement des salles de classes.

### École de Pottières

Malgré la défaillance de certaines entreprises, qui a généré du retard, le projet de l'école de Pottières poursuit son avancement.

Les entreprises de gros-œuvre, confortement, charpente bois, charpente métallique, ascenseur, ont terminé leur ouvrage.

Les travaux des entreprises du second œuvre battent leur plein : l'objectif est de terminer rapidement le bâtiment, pour permettre au lot mobilier et au lot équipements informatiques d'investir les lieux, mais également aux lots extérieurs de démarrer leurs travaux. Ainsi, la pose des panneaux photovoltaïques, la fin du terrassement, les aménagements extérieurs (cour d'école et futur parking) et les opérations de démolition pourront s'organiser, en tenant compte des périodes scolaires afin d'occasionner le moins de gêne possible.

# ZOOM SUR...

## le Projet d'Aménagement et de Développement Durables (PADD)

**Le projet d'Aménagement et de Développement Durables (PADD) du Plan Local d'Urbanisme (PLU) en révision a été présenté et débattu en Conseil Municipal, le 16 décembre dernier.**

Ce document porte le projet politique de la commune pour les prochaines années. Il est le fruit des actions menées avec la population lors des séances de travail des Instances Locales Participatives (ateliers citoyens) qui se sont déroulées sur 2019.

Votre participation et vos contributions actives durant ces temps d'échanges ont permis de dégager deux grands axes pour l'avenir de la commune :

**Préserver le cadre de vie par le développement et le maintien de la nature en ville**

Axe nature : Un cadre de vie privilégié à préserver dans un contexte d'agglomération durable.

- Préserver et valoriser le cadre environnemental par la favorisation de la pénétration de la nature en ville.
- Maîtriser l'évolution du paysage, avec l'intention de préserver les perspectives sur le grand paysage dans ses différentes composantes.

**Encadrer le développement d'une ville à taille humaine**

Axe identité urbaine : Un pôle de centralité urbaine à conforter dans un contexte d'agglomération multipolaire.

- Encadrer le développement d'une ville à taille humaine, par le maintien d'équipements publics et collectifs adapté.
- Soutenir un projet économique équilibré avec le maintien de l'activité agricole. Mais également par le renforcement de l'offre de proximité et la requalification de la Zone d'Activités Economiques (ZAE).
- Repenser le développement futur de l'urbanisation de manière économe et réfléchi, tout en favorisant le développement des modes de déplacement raisonnés.

Désormais, ces enjeux vont être définis dans le nouveau PLU et traduits à l'échelle règlementaire par un zonage spécifique pour redessiner la commune.

Dans un territoire en transition et une agglomération qui se structure, la Ville tient à préserver une qualité de vie, un cadre de vie apaisé et son identité.

**En savoir +**
Le PADD est à votre disposition en ligne sur www.ville-la-grand.fr (rubrique PLU) ou en version papier annexée au registre de concertation à l'accueil de la mairie, aux jours et horaires d'ouverture habituels.

# PÔLE ÉDUCATION LOISIRS SPORTS

## CONSEIL MUNICIPAL DES ENFANTS
### REPRÉSENTATION À LA CÉRÉMONIE DES VŒUX

**Le 25 janvier dernier s'est tenue, à la salle du Savoy, la cérémonie des vœux à la population.**

À cette occasion, la nouvelle équipe du CME (Conseil Municipal des Enfants) s'est présentée aux Villamagnains. Elfida, la maire des enfants, a pris la parole afin de partager la recette pour être heureux à Ville-la-Grand.

Nul doute que la nouvelle équipe composant ce CME aura à cœur de s'investir dans sa ville.

### PERMANENCES DU CME

**Le 8 janvier dernier a eu lieu la première réunion de travail de l'année des jeunes conseillers. Ils ont réfléchi à des propositions d'actions et projets qu'ils souhaitent mener durant leur mandat.**

Ils ont aussi tenu une permanence dans leur établissement respectif :

- **lundi 13 janvier,** au collège Juvénat ;
- **mardi 14 janvier,** à l'école Villeventus ;
- **jeudi 16 janvier,** à l'école de Cornières ;
- **lundi 20 janvier,** au collège P. Langevin.

Ce fut l'occasion pour eux d'informer, d'échanger et de recueillir les avis et remarques de leurs camarades. D'autres permanences seront prévues dans le courant de l'année.

## JEUNESSE
### ATELIERS « RÉVÈLE LE MEILLEUR DE TOI »

**Le PIJ (Point Information Jeunesse) organise un cycle de trois ateliers au Labo sur la thématique « Révèle le meilleur de toi », en collaboration avec Elisabeth Santini, révélatrice de talents.**

Lors du premier atelier le 6 décembre, il fut expliqué aux jeunes qu'il existe plusieurs sortes d'intelligences (visuelle et spatiale, logico-mathématique, interpersonnelle et bien d'autres).

Chaque jeune a ainsi pu révéler le meilleur de lui-même en se redécouvrant.

Un second atelier a eu lieu le 7 février. Celui-ci fut principalement axé sur la préparation aux examens oraux. Lors de cette séance, l'intervenante a donné aux jeunes des outils pour la prise de parole en public, la posture à avoir et la communication verbale.

Un troisième atelier sera proposé prochainement.

**En savoir +**
06 37 36 07 13

## PETITE ENFANCE
### SEMAINE NATIONALE DE LA PETITE ENFANCE

**22 au 29 MARS** **Organisée par l'Association Agir pour la Petite Enfance, elle aura lieu du 22 au 29 mars.**

Ce sera une toute première participation pour les services petite enfance de Ville-la-Grand à travers un thème inspirant : « S'aventurer ».
L'aventure de l'enfant débute par l'arrivée au monde, puis la découverte des bruits, des odeurs, des regards, des sons, du corps, des sensations et émotions…

L'aventure des parents commence par la découverte d'un petit être bien prêt à chambouler leur vie. On découvre, tous ensemble, on avance, on tombe, on doute, on rit.
C'est l'aventure de la vie en groupe, la rencontre, la découverte.

À cette occasion, les structures Relais d'Assistantes Maternelles et Multi-Accueil ouvriront leurs portes afin de partager des temps forts avec les familles : ateliers innovants, découvertes de l'enfant dans son environnement et en dehors du domicile.

Des informations plus détaillées seront prochainement disponibles sur le site internet.

## SPORT
### L'AGGLO SOUTIENT LE SKI DE NOS ÉLÈVES

**L'hiver 2020 apporte un changement important pour les enfants scolarisés à Ville-la-Grand.**

Jusqu'alors, la commune mettait à disposition des écoles de Cornières et du Centre les équipements de ski nordique.

Cette année, elle a rejoint les autres communes pour profiter des équipements mis à disposition par l'agglomération. Les élèves peuvent ainsi bénéficier du matériel proposé par le foyer nordique communautaire « Voirons » et le foyer « Association Foyer de ski de fond de Villard Plaine-Joux ».

Accompagnés des enseignants, parents bénévoles et professionnels, 183 enfants pratiqueront le ski de fond, jusqu'au 27 mars, sur le site de Plaine-Joux.

# PENSEZ-Y

# CCAS

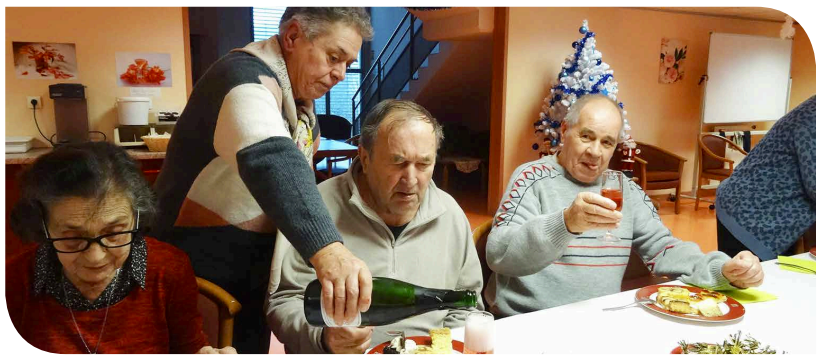

## NOËL À LA RÉSIDENCE « LES MAGNOLIAS »

**Le traditionnel goûter de Noël offert par la commune et l'équipe du CCAS a eu lieu le 19 décembre dernier.**

Les seniors de la résidence ont reçu la visite du Père Noël qui leur a offert un colis rempli de douceurs. Moment chaleureux, convivial et plaisir partagé !

# VIE COMMUNALE

## MA COMMUNE, J'Y VIS, JE M'Y DÉCLARE

**Vous êtes suisse et résidez en France ?**

Faites-vous recenser pour informer votre commune que vous êtes frontalier et que vous y résidez.

En cinq minutes, vous aidez le développement de votre commune, sans aucune incidence sur votre déclaration de revenus. Cette déclaration lui octroie une indemnité, liée au pourcentage de la masse salariale des employés sur le canton de Genève résidant en France.

Ces fonds frontaliers permettent à votre commune d'investir dans les équipements publics : transports en commun, écoles, gymnases, bibliothèques, stades, ou autres services municipaux.

Cette déclaration est rapide et ne vous coûte rien. RDV sur www.madeclarationfrontalier.fr

## INSTALLATION DE DÉFIBRILLATEURS

**La commune a décidé fin 2019 d'équiper ses Etablissements Recevant du Public (ERP) de défibrillateurs et a réalisé un diagnostic des sites à doter.**

Cet inventaire a conduit à la nécessité de porter le nombre de défibrillateurs à 11, 2 étant déjà installés, l'un à la Mairie et l'autre au stade des Verchères.

Accessible en extérieur, 24/24 :

- Mairie, entrée principale
- Médiathèque, façade
- Maison des Associations, entrée principale

Accessible depuis l'intérieur :

- Stade des Verchères, entrée des vestiaires
- Moulin de Carra, entrée de l'espace culturel
- Le Labo, hall d'entrée
- Salle du Savoy, hall d'entrée (défibrillateur offert par Savoy Rétro)
- Ecole du Centre
- Ecole des Pottières
- Ecole de Cornières
- Villeventus, grand chapiteau

À noter que la commune a fait le choix d'anticiper le calendrier réglementaire de mise en œuvre qui s'étalait entre le 1er janvier 2020 et le 1er janvier 2022.

Un contrat de maintenance a été établi avec visites annuelles. Cependant, n'hésitez pas à signaler toute anomalie que vous pourriez constater de type dégradation, alarme ou voyant intempestif.

## JOURNÉE INTERNATIONALE DES FORÊTS

**À l'occasion de la journée internationale des forêts, instaurée par l'ONU le 21 mars de chaque année, les services de la mairie se sont réunis pour vous proposer un programme varié autour de ce sujet sensible.**

Durant deux mois, vous pourrez profiter d'expositions documentaires et artistiques, d'évènements ludiques et écologiques, d'animations, d'ateliers et de spectacles pour petits et grands.

A la Mairie, au Moulin de Carra, à la Maison des Associations et à la Médiathèque, partez à la découverte du monde très vaste des forêts avec ses habitants, ses bruits et ses légendes.

# VIE ASSOCIATIVE

## CONCERT DE PRINTEMPS

**D'inspiration gospel et negro-spiritual, Couleur Gospel interprète les standards et des chants plus contemporains.**

Depuis janvier 2019, Roland Cham a repris la direction du chœur, lui apportant un nouveau son, de nouveaux rythmes et une nouvelle palette de couleurs. Une quarantaine de choristes sur scène vous transmettront leur énergie et leur bonne humeur.
Cette année, les RCHAM Singers sont invités en première partie. Un tout nouveau groupe du même chef de chœur à découvrir. Ils vous feront voyager du classique à la soul musique.

**Samedi 18 avril**
Villatorium • 20h00 (ouverture des portes 19h30)
Tarifs : 10 € / -18 ans (gratuit)
Billetterie à l'entrée (pas de réservation)
Petite restauration sur place

**En savoir +**
Facebook @CouleurGospelVLG (à partir du 4 avril, participez au jeu concours pour gagner des places)

## SOIRÉE THÉÂTRE DE L'AMICALE DU PERSONNEL COMMUNAL

**La troupe des Joyeux Lurons de Salève est de retour cette année dans une pièce de Franck Didier, « Au bout du rouleau ».**

Quand l'heure de la retraite a sonné après de longues années de labeur, la tradition veut qu'un pot de départ entre collègues soit organisé au sein de l'entreprise pour mettre à l'honneur celui ou celle qui part... Mais voilà, en cette veille de Toussaint, une succession d'événements va venir bouleverser cette petite réunion qui aurait pourtant dû se dérouler sans accrocs... Mensonges, vols, trahisons et déclarations diverses seront au programme du jour et donneront une coloration surprenante à cette cérémonie plutôt décalée.

**Samedi 4 avril** • Villatorium • 20h30
Tarif : 12 € • Billetterie à l'entrée ou en mairie

**En savoir +**
04 50 84 24 35

## DES ANIMATIONS POUR LE COMITÉ DES FÊTES

**Le Comité des Fêtes J'AnimaVille organise le samedi 14 mars son loto à 19h30 à la salle du Savoy (ouverture des portes 18h00).**

Les cartons de réservation seront mis en vente 15 jours avant à la Cave Bordelaise et chez Sacha cartes grises, au prix de 20 € les 4 cartons. Vous pourrez également acheter vos cartons sur place (20 € les 3 cartons).

De nombreux lots sont à gagner : scooter, trottinette électrique adulte, téléviseur, paniers garnis, appareils électriques… Buvette et petite restauration sur place.

N'oubliez pas également la soirée dansante le samedi 25 avril dès 19h00 à la salle du Savoy avec l'orchestre Bel'Epok qui vous fera danser sur tout style de musique. Bonne ambiance assurée !

**En savoir +**
06 82 41 39 16

## JOURNÉE DE FORMATION ROLLER

**Le 5 janvier, le Roller Club Villa Magna (RCVM) était l'hôte de la ligue Auvergne Rhône-Alpes de roller qui organisait une journée de formation « entraîneur course ».**

Lors de cette journée, plus 40 patineurs du RCVM, de Thonon-les-Bains et Sallanches ont profité de cette formation pour s'entraîner à la course indoor et profiter des différents ateliers mis en place par les entraîneurs, dont Alain Andrillat entraîneur et secrétaire du club. Les installations du Villeventus ont permis la réalisation de cette magnifique journée de roller course.

**En savoir +**
06 76 10 89 43 • rollerclub.villamagna@gmail.com • www.rcvm.fr

# VIE CULTURELLE

## CONCERT LABOMATIC

**Le groupe de punk-rock Dernier Délai est basé dans l'agglomération thononaise. Ses membres, âgés de 18 à 30 ans, sont issus d'autres groupes de la région.**

Auteurs compositeurs, ils créent cette formation en 2019, composée d'un chanteur, de deux guitares, d'une basse et d'une batterie.

Dernier Délai bénéficie dans son travail de l'appui de la société Acestus Production à Thonon (conseils techniques), qui leur permet de répéter dans ses studios pour la mise au point de leurs morceaux, dans le cadre d'un programme de soutien aux jeunes groupes musicaux locaux.
Venez les découvrir !

**Vendredi 27 mars** • Le Labo • 20h30
Entrée libre

## CONFÉRENCES

**Dans le cadre du cycle de conférences, deux nouveaux rendez-vous sont proposés :**

• **Mercredi 4 mars :**
L'amour ?
Toute une histoire !

La perception de l'amour a fortement varié au cours des siècles dans la civilisation occidentale. Rien de commun entre exprimer son amour au Moyen Age et au 19e siècle. Déclarer ses sentiments fut longtemps interdit, car la liberté d'aimer n'était pas inscrite dans les mœurs. Au 18e siècle, les choses changèrent et la passion amoureuse fit timidement son entrée dans la vie publique. Mais longtemps l'amour effraya nos ancêtres qui croyaient fermement que les histoires d'amour finissent mal... en général !

Conférence-débat animée par Brigitte Rochelandet, consultante en Histoire des Mentalités, chargée de cours en master criminologie et formatrice en histoire des violences faites aux femmes.

• **Mercredi 22 avril :** Augustin-Pyramus de Candolle (1778-1841), une passion, un jardin.

Celui que Balzac surnommait le « souverain pontife des plantes » a créé le jardin botanique de Genève en 1817 et conféré à la botanique son statut de science. Découvrez la vie et l'œuvre de ce botaniste né genevois et de stature internationale.

Conférence-débat animée par Patrick Bungener, collaborateur scientifique aux Conservatoire et Jardin botaniques de la Ville de Genève.

Salle de la Bergerie • 20h00
Entrée libre, chapeau à la sortie

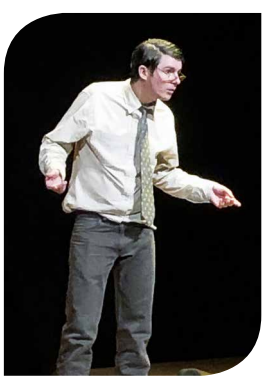

## LES AVENTURES DE MIMILE

**Le 11 janvier, devant une salle pleine au Villatorium, Mat Watson s'est produit pour son spectacle « Les Aventures de Mimile ».**

En première partie de ce one man show, le public a découvert un jeune talent Antoine qui a évoqué les relations hommes-femmes.

Puis au tour de Mimile, cet énergumène venu de ses Vosges natales à Paris pour draguer les jolies Parisiennes, sûr de son charme, convaincu d'être un homme à femmes, de raconter ses folles histoires : les femmes, le coaching en séduction, la pêche au saumon, les entretiens d'embauche… À 31 ans, Mat Watson troque sa casquette de commercial pour celle de comédien. Il intègre simultanément le Cours Florent et l'Ecole du One Man Show à Paris. Actuellement, son spectacle tourne dans toute la France.

# **VIE** LOCALE

## F-LEX : LA CULTURE S'INVITE À BORD DU LÉMAN EXPRESS

**Les 25 et 26 avril, participez à un week-end de spectacles gratuits dans 8 gares du Grand Genève et en itinérance dans les trains !**

F-LEX est un évènement culturel et populaire marquant la mise en service du Léman Express, en utilisant la ligne ferroviaire comme lieu de fête. Par cet événement, il s'agit de favoriser l'appropriation du Léman Express par les habitants, de contribuer au rayonnement culturel du Grand Genève et d'encourager la circulation des publics de part et d'autre de la frontière.

**1 RÉSEAU - 1000 SCÉNARIOS**

Thalassothérapie urbaine, surgissements de centaures, installation de feu, chorégraphie ondulatoire, visites de supermen, cirque aérien, voyage musical, poésie ferroviaire, balade poétique, expérience virtuelle, concert supersonique, brunch géant...

Pendant 24 heures, un ensemble de spectacles et de formes artistiques pluridisciplinaires seront proposés à bord de certains trains et dans certaines gares du Léman Express : Lancy-Pont-Rouge, Genève-Champel, Genève-Eaux-Vives-Chêne-Bourg, Annemasse, Thonon-les-Bains, La Roche-sur-Foron et Bonneville.

**En savoir +**
www.f-lex.info • Facebook @festival.lemanexpress

# EXPRESSION

**La présente tribune est ouverte aux deux groupes, majoritaire et minoritaire, selon des règles d'égalitaire espace dédié.**

## GROUPE **MINORITAIRE**

Conformément à l'article 28 du règlement intérieur du Conseil Municipal voté le 13 mars 2017, un espace est réservé à l'expression des conseillers n'appartenant pas à la majorité municipale.

L'article des conseillers minoritaires ne nous a pas été communiqué dans les délais réglementaires.

## GROUPE **MAJORITAIRE**

**Stabilisation…**

Depuis 2018, la loi de programmation des finances publiques a posé de nouvelles règles relative au **Rapport d'Orientation Budgétaire précédant le vote du budget de la commune.** Au Conseil Municipal du 20 janvier, Mme la Maire, Nadine Jacquier, s'est donc soumise à cet exercice qui consiste à tirer les enseignements du budget 2019, en prévision du vote de celui de 2020, le 17 février.

Restant factuelle, après avoir constaté la poursuite de **la maîtrise de nos dépenses de fonctionnement et la stabilisation de nos recettes,** elle a commenté le niveau de réalisation du budget d'investissements de la commune et rappelé les **projets actuellement engagés.** Si ce dernier point lui a donné l'occasion d'expliquer les retards enregistrés dans les programmes concernant les écoles des Pottières et du Centre, directement liés à la défaillance de certaines des entreprises chargées des chantiers, elle a également pu rassurer le conseil sur leur prochaine livraison.

Le point suivant portait sur l'évolution de la dette de la commune et son impact sur notre épargne nette estimée à plus d'un million d'euros pour l'exercice 2020. Pour mémoire, cet indicateur représente l'autofinancement disponible pour le financement de nos investissements. **Son niveau actuel illustre la stabilisation de la situation financière de Ville-la-Grand.**

**Des projets se terminent, d'autres sont largement engagés avec nos partenaires.** Les appels de fonds pour la création du Pôle d'Echanges Multimodal avec l'Agglomération et nos engagements pour la maîtrise foncière de notre urbanisme sont conséquents cette année. Les subventions seront récupérées dans un second temps.

**Mme la Maire a conclu en fixant les grands axes de construction du budget.** On y retrouve les principes qui dirigeaient celui de 2019, maintien de l'équilibre dépense/recette, contrôle de l'opportunité des engagements dans l'intérêt général, mise en concurrence systématique des opérateurs à travers des marchés publics, augmentation mesurée et supportable des tarifs des services à la population et transparence de l'action municipale. **Il sera proposé de ne pas augmenter les taux d'imposition en 2020, au vu de la stabilisation de nos finances.**

**Le conseil a accueilli sereinement cette présentation** et nous profitons de ces lignes pour saluer le travail réalisé, par l'ensemble des services de la commune, pour construire ce dernier budget du mandat.

**L'ensemble de ces éléments est public et accessible depuis le site internet de la Ville.** Nous vous invitons donc à en prendre connaissance et à échanger, avec vos élus, sur leur contenu.

**En conclusion de cette ultime tribune, nous saluons et remercions l'ensemble des citoyens et partenaires de la commune, qui participent à son dynamisme et nous ont accompagnés dans notre engagement.**

**Contact : notrengagementpermanent@orange.fr**

# MÉDIATHÈQUE

## Évènements

**• Nuit du Conte 7e édition : Mille et une forêts**

**Samedi 28 mars, de 15h30 à minuit,** la Nuit du Conte s'étend sur la forêt et ses habitans, ses bruits, ses légendes. La compagnie « À la Lueur des Contes » a préparé un programme sur mesure pour ce temps fort des animations à la Médiathèque.

**15h30 :** Gustave, petit hérisson solitaire (Emmanuelle Filippi Hahn)
1-4 ans et leurs parents, durée 30 mn

**16h30 :** Grand et Méchant, le loup ? (Mapie Caburet, contes & Pierre Grosjean, musiques)
Dès 5 ans, durée 1h00

**17h30 :** Zoup (Emmanuelle Filippi Hahn)
Dès 4 ans, durée 45mn

**19h00 :** Bestioles, histoires naturelles (Nathalie Leone, contes)
Dès 6 ans, durée 1h00

**21h00 :** Le loup de fer (Mapie Caburet, récit inédit & Pierre Grosjean, batterie)
Dès 11 ans et adultes, durée 1h10

**22h30 :** Elles disent la forêt (Mapie Caburet, Emmanuelle Filippi Hahn, Nathalie Leone)
Dès 11 ans et adultes, durée 1h 00 minimum !

Animathécaires et médiathécaires, formés par des elfes des bois et des clairières, accompagneront cette journée de jeux, promenades en histoires, tartines pour le goûter, infusions… Mais ceci est une autre histoire que vous trouverez dans le programme détaillé.

La Nuit du Conte, ce n'est qu'une fois par an. Vous êtes prévenu, préparez votre venue !

Les spectacles sont gratuits mais la réservation est conseillée (places limitées).

**• Heure du conte numérique : Tablettes et Cie**

Séance spéciale « arbres et forêts ». Des livres qui s'animent comme par magie, des images à explorer du fond des yeux et du bout des doigts… Des énigmes à résoudre pour tourner la page…
Venez partager une aventure animée.

**Mercredi 8 avril** • 16h30 à 17h30
(6 ans et +)
Gratuit, sur inscription (places limitées)

**• L'Atelier de Marie : Suspensions légères et florales**

À chaque saison, la médiathèque se pare de ses plus belles créations de papier. Venez découvrir les techniques et les astuces pour réaliser vous-même ces objets au sein de la Médiathèque avec notre spécialiste.

Vous pourrez repartir avec une de vos réalisations. La Médiathèque conserve les pièces réalisées en plus pour ses décors saisonniers.

**Samedi 18 avril** • 10h30 à 12h00 (adulte)
Gratuit, sur inscription (places limitées)

### INFOS PRATIQUES

11 place du Porte-Bonheur, 74100 Ville-la-Grand

**En savoir +**
04 50 84 24 27 • media.vlg@vlg.fr

Mardi - jeudi : 15h00 - 18h00 / Mercredi : 10h30 - 12h30 et 14h00 - 18h00
Vendredi : 15h00 - 19h00 / Samedi : 9h30 - 12h30

Pour emprunter, l'abonnement est gratuit mais obligatoire.

Catalogue en ligne, fil d'actualité, conditions de prêt, consultez le site www.bibliotheques–intermede.fr

Vous pouvez également vous inscrire via ce portail aux animations du réseau.

# AGENDA
## MARS

**DIMANCHE 1 MARS**
**TROC DE TIMBRES**
*Môle 9h30-11h30*
Groupement Philatélique

**REPAS DANSANT**
*Savoy 12h00*
La Croche Chœur

**2, 9, 16, 23 & 30 MARS**
**CONFÉRENCE**
*Bergerie 20h00*
La Chanterelle

**MERCREDI 4 MARS**
**BRICOLIVRE/BRICOSQUARE**
*Prés des Plans 16h30-17h30*
Animathèque

**CONFÉRENCE : L'AMOUR ? TOUTE UNE HISTOIRE !**
*Bergerie 20h00*
Mairie / UP Annemasse

**5, 12, 19 & 26 MARS**
**THÉ DANSANT**
*Savoy 15h00*
Savoy Rétro

**JEUDI 5 MARS**
**VERNISSAGE**
*Galerie 18h30*
Art Villamagna

**VENDREDI 6 MARS**
**CHUCHOTEURS D'HISTOIRES**
*Médiathèque 16h30-17h30*
Animathèque

**SOUPOLECTURE**
*Médiathèque 18h30-20h00*
Animathèque

**SAMEDI 14 MARS**
**MINILECTURES**
*Médiathèque 10h30-11h00*
Animathèque

**LOTO**
*Savoy 19h30*
Comité des Fêtes

**SOIRÉE THÉATRE**
*Villatorium 20h30*
Vaincre la Mucoviscidose

**DIMANCHE 15 MARS**
**ELECTIONS MUNICIPALES**
*8h00 -18h00*
Bureaux de vote

**MERCREDI 18 MARS**
**CONFÉRENCE**
*Bergerie 20h30*
Eventail

**VENDREDI 20 MARS**
**SALON DES VINS**
*Villeventus 15h00-21h00*
ASPTT/ABF

**CHUCHOTEURS D'HISTOIRES**
*Médiathèque 16h30-17h30*
Animathèque

**SAMEDI 21 MARS**
**SALON DES VINS**
*Villeventus 10h00-21h30*
ASPTT/ABF

**LOTO**
*Savoy 18h30*
APEL Juvenat

**DIMANCHE 22 MARS**
**ELECTIONS MUNICIPALES**
*8h00 -18h00*
Bureaux de vote

**SALON DES VINS**
*Villeventus 10h00-19h00*
ASPTT/ABF

**MERCREDI 25 MARS**
**MAXILECTURES**
*Médiathèque 10h30-11h30*
Animathèque

**JEUDI 26 MARS**
**ASSEMBLÉE GÉNÉRALE**
*Mont-Blanc 20h00*
ADIFOR

**VENDREDI 27 MARS**
**STAGE CALLIGRAPHIE**
*Môle dès 9h30*
Eventail

**LABOMATIC : DERNIER DÉLAI**
*Labo 20h30*
Mairie

**SAMEDI 28 MARS**
**NUIT DU CONTE : 1001 FORÊTS**
*Médiathèque/Bergerie 15h00-00h00*
Animathèque

**DIMANCHE 29 MARS**
**INTERCLUBS**
*Verchères 9h00-16h00*
Tennis Municipaux

## AVRIL

**2, 9, 16, 23 & 30 AVRIL**
**THÉ DANSANT**
*Savoy 15h00*
Savoy Rétro

**JEUDI 2 AVRIL**
**VERNISSAGE**
*Galerie18h30*
Art Villamagna

**VENDREDI 3 AVRIL**
**CHUCHOTEURS D'HISTOIRES**
*Médiathèque 16h30-17h30*
Animathèque

**SOUPOLECTURE**
*Médiathèque 18h30-20h00*
Animathèque

**SAMEDI 4 AVRIL**
**AUDITION ÉCOLE DE MUSIQUE**
*Mont-Blanc 11h00*
Harmonie Espérance

**FÊTE DU SAMOURAÏ**
*Verchères14h30*
Karaté Club

**SOIRÉE THÉÂTRE**
*Villatorium 20h30*
Amicale du Personnel

**DIMANCHE 5 AVRIL**
**FARFOUILLE DE PRINTEMPS**
*Villeventus 8h30-18h00*
Sou des Écoles

**INTERCLUBS**
*Verchères 9h00-16h00*
Tennis municipaux

**TROC DE TIMBRES**
*Môle 9h30-11h30*
Groupement Philatélique

**MERCREDI 8 AVRIL**
**HEURE DU CONTE NUMÉRIQUE**
*Médiathèque 16h30-17h30*
Animathèque

**JEUDI 9 AVRIL**
**ASSEMBLÉE GÉNÉRALE**
*Môle 19h30*
Festivités Villamagnaines

**SAMEDI 11 AVRIL**
**MINILECTURES**
*Médiathèque 10h30-11h00*
Animathèque

**DIMANCHE 12 AVRIL**
**INTERCLUBS**
*Verchères 9h00-16h00*
Tennis municipaux

**VENDREDI 17 AVRIL**
**CHUCHOTEURS D'HISTOIRES**
*Médiathèque 16h30-17h30*
Animathèque

**SAMEDI 18 AVRIL**
**ATELIER DE MARIE**
*Médiathèque 10h30-12h00*
Animathèque

**SOIRÉE THÉÂTRE**
*Savoy 19h30*
La Véranda

**CONCERT**
*Villatorium 20h00*
Couleur gospel

**DIMANCHE 19 AVRIL**
**INTERCLUBS**
*Verchères 9h00-16h00*
Tennis municipaux

**MARDI 21 AVRIL**
**ASSEMBLÉE GÉNÉRALE**
*Savoy 16h00*
Espace Handicap

**MERCREDI 22 AVRIL**
**CONFÉRENCE : AUGUSTIN-PYRAMUS DE CANDOLLE**
*Bergerie 20h00*
Mairie / UP Annemasse

**VENDREDI 24 AVRIL**
**LIRE AU SQUARE**
*Prés des Plans 10h30*
Animathèque

**SAMEDI 25 AVRIL**
**FESTIVAL DES MUSIQUES DU FAUCIGNY**
*Villeventus dès 9h30*
Harmonie Espérance

**SOIRÉE DANSANTE**
*Savoy 19h00*
Comité des Fêtes

**DIMANCHE 26 AVRIL**
**INTERCLUBS**
Tennis municipaux
*Verchères 9h00-16h00*

Moulin de Carra

**Retrouvez toutes les dates du Moulin de Carra** dans la programmation jointe !

CONCEPTION - RÉALISATION : agence**reciproque**.fr - TIRAGE : 6 000 exemplaires
DIRECTEUR DE LA PUBLICATION : Nadine Jacquier
RESPONSABLE DE LA RÉDACTION : Stéphanie Vittet
RÉDACTION : Service Communication
CRÉDIT PHOTOS : Mairie de Ville-la-Grand, Associations, Annemasse Agglo, Olivier Pabiot, Gilles Roussy, Drone I2N

Événements organisés par la Mairie
Événements organisés par l'Animathèque
Agenda sous réserve de modification par les associations